

※個人電話番号は削除しています

PDF 版

令和3年6月12日

町会だより 「まめど」 6 月号

大豆戸町内会 ☎ (718) 6558 Fax (718) 6548
住所：港北区菊名七丁目8-8

発行責任者
会長 吉田 亙
副会長 福崎 克代
〃 田口 司
〃 牧野 竜一

『在宅避難』を考える！

—港北区地域防災拠点運営委員会連絡協議会資料参考—

発災時に、まずは安全で安心できそうな地域防災拠点へ行こうと決めている方は、多いと思います。しかし、地域防災拠点の収容人数は1,000人足らずの収容能力です。近年のウイルス感染症の感染拡大等を考えると人々の密集を避けるため、避難場所の一人分のスペースが従来より多い4㎡が必要となり、収容人数の限界が出てきます。当然、地域のすべての皆さんを受け入れることは不可能です。地域防災拠点は、自宅が倒壊・半壊してしまった、あるいは火災で焼け出されたなど自宅で生活できない方々のため開設されます。皆さんが一旦学校(防災拠点)に避難しても、自宅で居住が可能な場合、避難所生活ではなく、在宅での避難生活を願っています。(避難者カードを防災拠点に提出することにより、在宅でも避難者として登録されます。)自宅という慣れ親しんだ空間での在宅避難に備え、食料・水の備蓄や家具の転倒防止などは行っておきましょう。一つひとつの小さな備えがきっとあなたを守る盾になってくれるはずです。



地域防災拠点(避難所)の現実をご理解ください！

- 地域防災拠点の収容人数には限界があります！：1,000人足らずの収容能力です。
- 避難生活環境は決して良好とは言えません！：居住スペースは1人約一畳分です。拠点での共同生活は、心落ち着かせることが難しく、環境の変化による体調不良やなれない避難所生活の不安から、被災者同士のいさかきも発生する可能性が高いとされています。
- 防災拠点に備蓄している食料・物資は限られています！：備蓄食料は、クラッカー・缶入りパンなど約2,000食分で、受け入れ可能人数に対して一日分あるかないかです。
- 地域防災拠点の運営は皆さまです！：地域防災拠点の運営は、自治会・町内会など地域と学校、そして行政により構成する「地域防災拠点運営委員会」を中心に、避難者の方々も一体となって行います。被災者は地域防災拠点のお客様ではなく拠点の運営者でもあります。

避難勧告に関するガイドラインについて(防災部・横浜市より)

内閣府により「避難勧告等に関するガイドライン」が改正されました。風水害等の発災時に国民の皆様には避難行動など「とるべき行動」を明確にするため「警戒レベル」でお知らせします。最近各地で地震が多発したり、異常気象の影響で台風が大型化しています。避難勧告ガイドラインをもう一度ご確認ください。

市長が発令

警戒レベル5 : 災害が発生 命を守るための最善行動を。

警戒レベル4 : 避難指示 全員避難(対象区域の方々)

※避難勧告は廃止、避難指示に一本化されました。

警戒レベル3 : 避難準備・高齢者等 避難開始・避難に時間を要する方と支援者は避難開始。

警戒レベル2 : 避難に備え自らの避難行動を確認(ハザードマップなど)

警戒レベル1 : 被害への心構えを高める。

◎大豆戸町内会の活動についてお知らせ(町内会より)

日頃より町内会活動にご理解・ご協力を賜り、厚く御礼申し上げます。

新型コロナ感染症感染拡大の終息がまだまだ見通せません。神奈川県では、まん延防止等重点措置が5月31日まで発令されていましたが、さらに6月20日まで延長されることになりました。町内会活動にも大きな影響が出ており、皆様には大変ご不便をおかけしています。昨年に続き大豆戸町内会定期総会を書面にて開催させていただいたところ多くの会員の皆様にご協力をいただき無事開催することができ心より感謝申し上げます。ありがとうございました。

今年度も8月末までのイベント等が行政からの町内会活動の実施方針(5/11 通知)に基づき町内会として残念ながら中止と判断させていただきました。その中で町内会として大切なことは、皆様に情報をいち早くお知らせすることだと考えています。常会は、しばらくの間「密閉・密集・密接」を避けるため行いませんが、情報発信の広報・回覧は、先月同様行います。組長さんにはお手数をおかけしますが、第2土曜日の13時以降ご都合の良い時間に回覧資料等を受け取りに会館までお越しいただくようお願いいたします。

町内会館に入室する際には、氏名・連絡先の記帳、マスク着用、手指の消毒(会館の玄関に用意)と非接触体温計による体温測定をさせていただきます。ご理解・ご協力をお願いいたします。

感染リスクの高い方や、感染に不安をお持ちの方は、お電話でお問い合わせください。

新型コロナウイルス感染症を抑えこむためにも「マスクの着用」「こまめな手洗い」「咳エチケット」「3密を避ける」等、お一人ひとりがご注意いただき感染症を起こさないようご協力をお願いいたします。ワクチンも集団接種やかかりつけ医でのワクチン接種も始まっています。2回の接種により90%近い感染防止がされるといわれています。

近い将来には新型コロナウイルスの治療法も開発されるはずですが、それまで新型コロナに負けないでみんなで頑張りましょう。

大豆戸町内会 会長 吉田 互 役員一同

◎組長さんへ：町内会だより「まめど」・回覧物のお渡し場所・時間

- ① 場 所 大豆戸町内会館 1 階
- ② 時 間 第 2 土曜日 13 時～19 時、
翌日（日曜日）翌々日（月曜日）10 時～15 時
その他（水曜日を除く）10 時～13 時

○問合せ 大豆戸町内会 副会長 田 口 司
" 福崎克代

参考

- ① 横浜市の新型コロナウイルス感染症に関する情報
<https://www.city.yokohama.lg.jp/city-info/koho-kocho/koho/topics/covid-19/>
- ② 新型コロナウイルス感染症についての一般のご相談
横浜市新型コロナウイルス感染症コールセンター ☎550-5530
(午前 9 時から午後 9 時まで(土日、祝日を含む))

1 令和 2 年度 大豆戸町内会定期総会の報告について(町内会より)

令和 2 年度 大豆戸町内会定期総会を下記のとおり開催しました。

本年度の定期総会は、書面により議決することとしました。

4 月 25 日から 5 月 8 日まで書面総会資料の配布・閲覧を行い、
書面表決(表決書の提出×切日:5 月 8 日、15 時まで)を求め開催しました。

- 1 開催日時 令和 3 年 5 月 8 日(土) 15 時 10 分～16 時 10 分
- 2 場 所 大豆戸町内会館 2 階 会議室
- 3 会員総数 4,136 名
- 4 出席会員数 3,351 名(うち当日出席者 10 名、書面表決者 3,341 名)

大豆戸町内会員の過半数の出席があり大豆戸町内会規約第 20 条の規定を満たしていることを確認、議長に大豆戸町内会会長 吉田 互、議事録署名人に議長、吉田 互、
監事 仁司信夫、書記の牧野竜一を選出し開会しました。

議案

- (1) 令和 2 年度 事業活動報告、決算報告および監査報告について
賛否確認の結果、賛成 3,303 名、反対 48 名
- (2) 令和 3 年度 事業計画(案)および予算(案)について
賛否確認の結果、賛成 3303 名、反対 48 名
- (3) I T 推進部新規設立について
賛否確認の結果、賛成 3,351 名、反対 0 名
- (4)大豆戸町内会役員の改選(案)について
賛否確認の結果、賛成 3,351 名、反対 0 名
- (5)その他

永年、町内会に役員として貢献していただいたお二人に感謝状と記念品が贈られました。
元副会長:中島登志雄様 元書記:山崎房之亮様
お二人のご貢献に心より感謝申し上げます。

令和 2 年度 大豆戸町内会定期総会で上記の議案については、書面審議の上すべて
可決されましたことをご報告申し上げます。

書面総会では、皆様のご協力及び貴重なご意見、誠にありがとうございました。
尚、総会にていただいたご質問を町内会だより「まめど」にてご紹介いたします。

大豆戸町内会 会長 吉田 互 役員一同

○令和2年度書面総会での40-1組(48世帯)からのご質問と回答

下記、ご質問について令和3年6月1日の役員会にはかりお答えさせていただきました。

① 質問:項目8 防犯灯修繕 180,000 円は、どこの防犯灯ですか?

回答:大豆戸町尾根道の大豆戸No113番の危険な鋼管ポールの撤去費用です。これは補助金対象経費となります。(支出項目8)

② 質問:掲示板修理 630,000 円は、どこの場所でどんな整備をしたのでしょうか?

回答:塚田公園前・大豆戸坂下・大西地区(消防隊訓練所横)の3台をガラスドア付き掲示板に交換しました。旧掲示板の撤去費用等含めてこの金額になります。近年の台風大型化により今後、残り9基の掲示板交換も予定しています。

③ ゴミ集積場整備 550,000 円は、どこの場所でどんな整備をしたのでしょうか?

回答:大豆戸中央通りの坂下側の集積場所2ヶ所を1か所にまとめました。土木事務所との施工打合せに基づき、工事申請・花壇撤去及び緑地減面積の樹木移植・歩道舗装・工事完了検査を経て設置を完了しております

④ ゴミネットボックス購入費 205,440 円は?

回答:ゴミ集積場の美化のため資源集団回収積立金よりゴミネットボックスを希望される組に毎年配布を行っています。令和2年7/29・8/26・10/21 中型 40,700 円×3基 令和3年2/3 小型 27,780 円×3基を購入し配布しました。

⑤ 防犯灯修繕費 148,022 円は項目8 防犯修繕 180,000 円とダブっていませんか?

回答:町内会所有の防犯灯には、1灯につき2,200円の補助金をいただいていますので町内会所有の防犯灯修理に関しては補助金対象外となります。項目15の町内会所有の防犯灯修理費148,022円は防犯灯の蛍光灯修理とLED化のため交換した費用です。修理防犯灯は以下です。No306 No26 No217・No3・No174・No273・No112・No27・No196・No200 No161・No133・No198・No197・No15

⑥ 防犯カメラ 363,000 円はいつどの場所に設置したのでしょうか?

回答:令和2年12月16日に町内会館入り口に3か所防犯カメラを設置しました。この設置費用につきましては、横浜市防犯灯設置補助金325,000円を利用していますので町内会の防犯カメラ設置費用の負担額は差額の38,000円ということになります。

⑦ 事業部連絡費 26,511 円昨年も指摘しましたがこれは何でしょうか?

回答:昨年は、コロナ禍のため常会の開催方法・事業部の活動・総会の開催様式・オンラインクリスマス会等の打ち合わせ等がつづきました。その時のテイクアウトのお弁当とお茶代です。今後も執行部と事業部の連絡等の必要経費については計上させていただきます。

⑧ 繰越資産 10,988,860 円は、高額なコロナ対策機購入と誤解されるのでは?

回答:備考に新型コロナ対策機購入と書かれていますが若干説明不足でした。10,988,860円は、繰越資産の防災対策費積立金です。新型コロナ感染症も災害と判断し、令和2年度にこの対策費積立金からコロナ対策機と除菌剤(次亜塩素酸空気清浄機・アルコール除菌剤・次亜塩素酸除菌剤など)330,000円分を購入させていただき、除菌剤は、組長さんに配布いたしました。

⑨ この2年間コロナ禍のため町内会員や賛助会員の皆さんは、精神的にも経済的にも大変なご苦労をされましたその苦労に対して少しでも報いるため町内会費の免除・減額を検討されたらいかがですか、また役員手当、特に3役の(活動費)返上・減額も検討課題の一つです。

回答:町内会費免除・減額・返上については、町内会として考えておりません。町内会の運営は、平常時も非常時も変わらない運営経費がかかります。(会館修繕積立金・防災対策積立金・地域活動分担

金・事業部活動費・水道光熱費・会館借地代・その他)恒久的に町内会活動を行っていくためには皆様に最小限のご負担をお願いしたいと考えています。確かに、コロナ禍のため約2年間、会員の皆さんは、精神的・経済的にも大変にご苦労されたと思います。町内会の役員も皆さんと同じように共に苦労されています。この期間、町内会の役員は感染リスクがある中、町内会のため会員さんのために一生懸命に働いております。たとえば、広報や回覧資料等がいつも変わらず皆様の手元に届き情報を得られるのもそういった役員たちにより確実に町内活動が行われている事例だと思えます。ご理解いただけないのはとても残念です。町内会としても伝わる努力を重ねてまいります。会長としては、すべての役員をねぎらいたいくらいの気持ちでおります。

2 令和3年度 日本赤十字共同募金について (民生部・社協より)

日本赤十字社の募金にご協力をお願い致します。

各組長さんに赤十字社の募金の封筒(組数が書かれた封筒)を配布します。共同募金集計表(回覧板付録)に募金額その他必要事項をご記入の上、現金と一緒に封筒に入れて次回の常会資料お渡し日7/10に提出をお願いいたします。皆様にご協力いただいた募金は、区内の火災等の見舞金や13地区に対する地域防災資材整備費の助成をはじめ、献血事業や世界各地で生ずる風水害や震災被害者の国際支援などに活用されます。

○問合せ 民生部 部長 蜂谷 隆

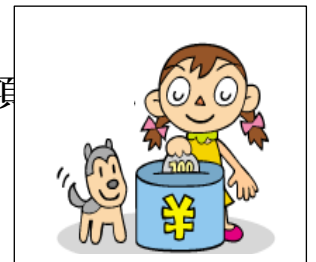

3 70歳以上の高齢者調査のお願い(民生部より)

今年度も70歳以上の高齢者の調査を実施します。

組長さんは「高齢者名簿作成依頼書」を対象者に配布をお願いします。災害時の要援護者の安否確認や情報の把握、民生関係の相談(福祉の諸サービスの情報伝達を含)、地域行事のご案内等大変重要な資料として活用します。情報を記入していただいた書類を封書にて回収し、7月の常会資料受け取りの際に提出をお願いします。

○問合せ:民生部 部長 蜂谷 隆 副会長 福崎克代



4 楽しく健康づくり教室と太極拳教室のお知らせ (保健活動推進部より)

楽しく健康づくり教室 (持ち物: タオル・飲み物)

- ① 日 時 6月24日(木) 13時~14時
- ② 場 所 大豆戸地域ケアプラザ2階多目的ホール (参加費 100円)
- ③ 講 師 羽草 洋子先生
- ④ 内 容 リズム体操、口腔ケア、血流改善運動

太極拳教室 (持ち物: 上履き、タオル、飲み物)

- ① 日 時 6月28日(月) 10時~11時30分
- ② 場 所 大豆戸地域ケアプラザ2階多目的ホール
- ③ 講 師 佐藤 泰子先生

○問合せ 保健活動推進部 部長 藤井みどり

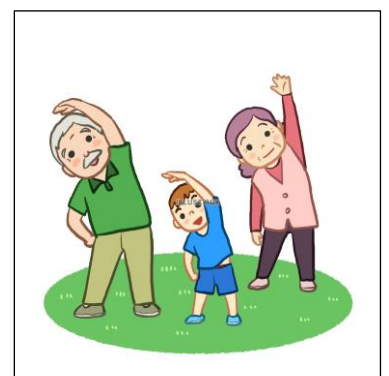

5 子供のためにも禁煙を（市健康福祉局・保健活動推進部より）

子供が受ける受動喫煙の影響について！受動喫煙って知っていますか？

タバコから出てくる煙や、吐き出された煙を吸い込んでしまうことを受動喫煙といいます。タバコの煙には約5,300種類もの化学物質が入っており、発がん物質は約70種類にも及びます。周りの大人がタバコを吸うと、子供も病気にかかりやすくなります。

子供が受ける受動喫煙の影響

タバコを吸うとニコチンという有害物質が体の中に取り込まれます。ニコチンは、心拍数の増加、末梢血管の収縮、血圧の上昇を起こし血管を損傷させます。

このニコチンは身体の中でコチニンという物質になって、尿から排出されます。

子供の周りの大人の吸うタバコの煙の影響（受動喫煙）

を受けていることで子供のニコチン濃度も高くなることが分かっています。

～主な禁煙方法～

- ① 自分で頑張って禁煙する
- ② ニコチンガムを使う
- ③ ニコチンパッチを使う
- ④ 飲み薬を使う

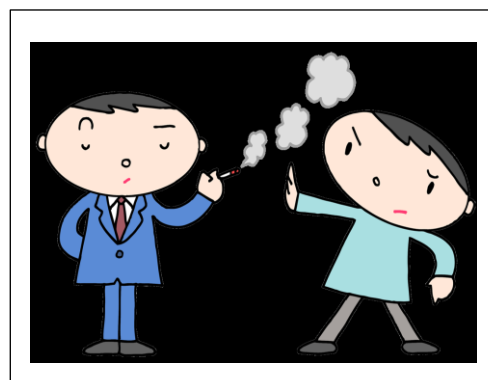

○ご存じですか？COPD（慢性閉塞性肺疾患）

COPD（慢性閉塞性肺疾患）は、肺の機能が低下し、呼吸困難を招く病気です。中高年に多く、別名「タバコ病」ともいわれ、喫煙者の2割がかかるとされ、進行すると体を動かすのもままならない状態になります。重症化した場合には、酸素療法がおこなわれることもあります。早いうちに禁煙するほど、COPDの発症や進行を遅らせます。

○問合せ 保健活動推進部 部長 藤井みどり

6 国保の健康診断「特定検診」のおしらせ（保健活動推進部・保険年金課より）

国民健康保険加入者（40～75歳）を対象とする「特定検診」は、

これまで受診費用の一部を受診者本人にご負担いただいて

おりましたが、特定検診の自己負担額無料化をきっかけに、

さらなる健康意識の向上や生活習慣の見直しに繋げて

いきたいと考えています。感染症等の動向を踏まえ、

受診時期については、かかりつけ医や受診予定の医療機関と

十分相談して検討をお願いします。



① 受診内容：問診・診察・身体測定・血圧測定・血液検査及び尿検査

② 自己負担：無料

③ 申込手順1：医療機関を選びます。横浜市けんしん専用ダイヤル ☎664-2606

申込手順2：医療機関へ電話（予約）します。持物：保険証・受診券・問診票

④ 受診券の発送：⇒5月下旬発送済み

⑤ 問合せ 保健活動推進部 部長 藤井みどり

7 港北区社会福祉協議会の賛助会員入会のお願い(民生部より)

港北区社会福祉協議会は、地域の住民の皆様が安心して暮らせるまちづくりをめざして活動しています。賛助会員による賛助会費はその活動の財源となる貴重なもので、この会費の一部は、お一人暮らしの高齢者の支援、子育てサロン、障がいのある方との交流事業、そのほかボランティア事業、敬老会などさまざまな地域の福祉事業に使われています。多くの皆様の入会とご協力をお願いいたします。

- ① 会員対象:どなたでも入会できます。
- ② 賛助会費:年会費 一口 2,000 円
- ③ 問合せ・申込:大豆戸地区民生委員 部長 蜂谷 隆



8 資源集団回収と環境事業について (環境事業推進部より)

会員の皆様に毎月ご協力いただいている資源集団回収の令和3年4月分の奨励金額は、**50,970円**でした。貴重な奨励金は、町内会のために使用させていただきます。今後ご協力をよろしくお願いいたします。



Q「ごみネットとごみボックス」の購入配布について

毎月、町内会で実施している資源集団回収にご協力いただきまして、ありがとうございます。おかげさまで、資源ごみのリサイクルや、ごみの減量化が順調に図られています。「ごみ集積所」の美化をさらに進めるため、町内会で「ごみネット」と「ごみボックス」(大・中・小・ミニ)を購入し、皆様にご利用していただくこととしました。ごみネット・ごみボックスを希望される組は、下記、環境事業推進部部長へご連絡ください。



注意：ごみネットボックス設置には管理責任者が必要です。

○問合せ 環境事業推進部 部長 椎橋トヨ子

9 よこはまくらしナビ “月次相談レポート”

当選メール詐欺に要注意！！

メールで“プレゼント”や“高額な宝くじに当選した”などと知らせて、個人情報不正取得や手続き費用を支払わせるものです。

- 被害にあわないためにそもそも応募していないのに当選メールが来ることがおかしいと疑いを持ちましょう。
- 冷静になり、身近な人に相談をしましょう。



●不審なメールのURLにアクセスしない。

周囲の方の異変に気付いた場合、消費者センターに相談するよう本人に促して下さい。お互いに一声かけて見守りを！

◎消費生活相談窓口 ☎845-6666 平日 9:00～18:00 土曜・日曜 9:00～16:45

◎ホームページ <http://www.yokohama-consumer.or.jp/>

悪徳商法に騙されない合言葉

うまい話を信用しない！ そうだんする！ つられて返事しない！ きっぱり断る！

10 (再)大豆戸町内会ホームページ開設のお知らせ(町内会より)

このたび4月10日より開設をいたしました「大豆戸町内会ホームページ」のURL・QRコードのご案内をいたします。

いつでも「まめどだより電子版」が閲覧できます、また町内会が主催する行事に関するお知らせの掲載を随時おこないます。

*URL <https://mamedo.yokohama/>

*右のQRコードをスマートフォンで読み取るとご覧になれます。



11 町内会館 休館のお知らせ(町内会より)

◎会館利用の中止期間の延期

令和3年7月31日(土)までを利用中止期間といたします。

横浜市では県の方針に基づき「4月20日～6月20日」まで

新型コロナウイルスまん延防止措置を実施しております。これにより

感染拡大が少しでも抑えられるように、さまざまな自粛をみなさんも

おこなわれていると思います。・うつさない・うつらない の感染予防の

観点にもとづき、もうしばらく状況を見させていただくことといたしました。

どうかご理解をよろしくお願いいたします。

尚、会館は従来通り役員が交代で管理をしています。

・在席時間 10:00～13:00(休館日は毎週水曜・祝日・夏季および年末年始)

・電話対応 在席時間は当番が対応いたします、それ以外の時間は留守番電話に

メッセージをお願いいたします。メッセージを残される際には必ず、氏名と

ご連絡先をお願いします。役員よりなるべく早めにご連絡をいたします。

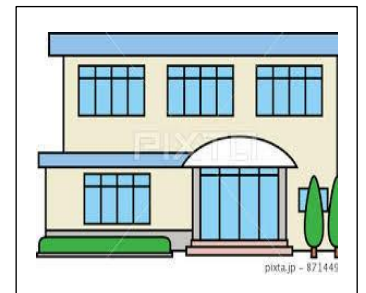

12 組長さんへ 常会について(町内会より)

7月の常会は中止とします。回覧資料の配布は下記の通り行います。

令和3年7月10日(土)13時～17時

7月11日(日)10時～15時

7月12日(月)10時～15時

ご都合の良いお時間に会館へお越しください。来月の常会については町内会だより「まめど」7月号にてお知らせいたします。

◎問合せ 大豆戸町内会 副会長 福崎 克代